



Au Fil de l'Oule

L'édito

Depuis plusieurs années maintenant, la Haute Vallée de l'Oule attire décidément, et force est de le constater, de plus en plus d'auteurs, toutes catégories d'écrits confondu.

L'enclavement de nos villages, qui a longtemps constitué notre faiblesse pourrait devenir aujourd'hui un atout. De toute évidence nous devons à cet isolement une nature préservée laquelle est bien à l'origine de ce phénomène. Notre territoire est un lieu d'inspiration qui se prête à l'écriture et à la création au sens large.

Forts de cette constatation, nous avons décidé de soutenir un projet qui s'est imposé à nous tout naturellement et se concrétisera cet été par la tenue d'une première manifestation prévue sur les deux journées du 7 et 8 août intitulée : « Des auteurs près de chez vous ». Nous avons à cette fin obtenu des subventions (Conseil Général) par l'intermédiaire de la Bibliothèque Départementale de Prêt des Hautes Alpes.

D'autres financements (européens) nous ont également été accordés et grâce auxquels nous allons pouvoir accompagner la créativité des auteurs installés dans nos villages et travailler sur un autre projet qui nous tient à cœur : la sauvegarde de la mémoire orale.

Gérard Jenoux

Sommaire :

P. 1 : l'éditorial

P. 2 à 4 : les orientations de la CCVO

P. 5 : animation : « des auteurs près de chez vous »

P. 6 à 7 : originaire de la vallée de l'Oule, il aurait survécu au naufrage du Titanic

P. 8 : la page des associations

P. 9 à 10 : bibliothèque

P. 11 : le carnet de l'Oule

P. 12 : mots croisés

Les orientations de la CCVO

Conseil Communautaire du 30 mars 2010 (voir aussi n° 71)

Contrat de Catherine ROUMIEU

Le Président rappelle à son Conseil que le Contrat de Madame Catherine ROUMIEU LOMBARD arrivera à son terme le 18 mai 2010 et propose que celui-ci, en application de la loi du 26 janvier 1984 modifiée, soit reconduit en Contrat à Durée Indéterminée et ce à compter du 19 mai 2010. Il rappelle que Mme ROUMIEU LOMBARD avait été recrutée pour la première fois le 15 novembre 1999. Madame ROUMIEU LOMBARD sera recrutée en qualité de :

Assistante de Direction, chargée de communication aux conditions suivantes :

Temps de travail hebdomadaire : 30 h,

pour un salaire basé sur l'Indice Majoré 330 et l'Indice Brut 355.

Après en avoir délibéré, les conseillers, à l'unanimité autorisent le Président à signer le contrat ci-dessus mentionné.

Conseil Communautaire du 1er juin 2010

Désignation des délégués au comité de pilotage travaillant sur le regroupement des collectivités

Le Président rappelle à son conseil que, dans le cadre de la réforme des collectivités et en vue de travailler sur le regroupement entre plusieurs collectivités dont la CCVO, il convient de désigner deux délégués titulaires et deux délégués suppléants

au sein du comité de pilotage créé à cette occasion.

Titulaires : Gérard TENOUX et Eveline AUBERT

Suppléant de Gérard TENOUX : Jean-louis CORREARD
Suppléante d'Eveline AUBERT : Liliane COMBE

DUP déchetterie

Vu l'avis du service des Domaines en date du 9 juillet 2009, qui estime le coût des acquisitions de terrain à 3 616 € et après avoir pris connaissance du dossier d'enquête préalable à la Déclaration d'Utilité Publique établi en application des dispositions de l'article R. 11-3-1^{er} alinéa du code de l'expropriation et en vue de la construction d'une déchetterie sur la commune de Buis, les conseillers approuvent ledit dossier et autorisent le Président à demander au Préfet sa mise en enquête.

Conseil Communautaire du 28 juin 2010

Demande de subvention multi financeurs - dispositif Leader pour le projet : « Des auteurs près de chez vous - action culturelle et développement local en milieu rural »

Le Président informe son conseil de la possibilité d'obtenir des financements pour l'animation de la bibliothèque intercommunale et sa mise en réseau avec les bibliothèques communales de Rosans, Moydans, Ribeyret et l'Epine en partenariat avec les autres acteurs culturels locaux : associations di-

verses.

Il propose que soit formulée une demande de subvention pour ce projet intitulé : « Des auteurs près de chez vous—Action culturelle et développement local en milieu rural » dont les dépenses annuelles prévisionnelles s'élèvent à 17 700 € et se déclinent comme suit :

Intervenants :	3000, 00 €
Communication :	400, 00 €
Fournitures administratives :	197, 62 €
Déplacements :	400, 00 €
Frais salariaux :	10 702, 38 €
Investissement :	3 000, 00 €

Après en avoir délibéré le Conseil Communautaire à l'unanimité :

- Valide la réalisation de l'opération mentionnée ci-dessus,

- Valide l'inscription de ce projet dans le programme Leader porté par le Gal du Pays Sisteronais - Buëch

- Sollicite la participation financière du Conseil Général 05 et du Conseil Régional PACA dans le cadre des contre

Opération Programmée d'Amélioration de l'Habitat

La prochaine permanence OPAH aura lieu le **mardi 14 septembre** de 10 h à 12 h dans les locaux de la CCVO à Buis.

Si vous souhaitez monter un dossier de **subvention** (ou simplement vous renseigner) en vue de faire réaliser des **travaux** par une entreprise dans votre résidence principale (ou dans un logement vous appartenant mais destiné à être loué), vous pouvez prendre rendez-vous en téléphonant au **04 92 66 04 21**.

(A noter que les personnes ne pouvant pas se déplacer peuvent demander un rendez-vous à leur domicile).

Les orientations de la CCVO : environnement

Prochainement dans la vallée : un nouveau système de collecte des ordures ménagères

Comme annoncé dans notre précédent numéro, un nouveau système de collecte des ordures ménagères sera bientôt expérimenté sur notre territoire ainsi que dans le Laragnais (Upaix) dans le cadre d'une opération pilote mise en place au sein du Pays sisteronais : il s'agit d'une **première en France** qui, si elle s'avère concluante pourrait être reconduite par d'autres collectivités.

Une réunion publique d'information sera organisée dans la vallée dans le courant du mois d'août. Les usagers en seront tenus informés par voie d'affichage.

Encombrants

Deux bennes dont une pour les encombrants et une pour les métaux seront mises à la disposition des habitants de Bruis, Montmorin et Sainte-Marie :

**Le lundi 2 août 2010, au bord de la D 26,
au pied du chemin de l'Infernet
de 8 h à 12 h et de 13 h 30 à 17 h 30**

Les objets ne pourront être déposés uniquement qu' en présence de l'employé communal.

Attention :

La Communauté de Communes ayant été à plusieurs reprises rappelée à l'ordre par le prestataire : la Société Sita Sud quant au contenu de ces bennes, nous en appelons au civisme des usagers afin que ce service puisse être maintenu dans l'avenir :

Seront refusés :

Les pneus, les batteries, les bouteilles de gaz et tous récipients contenant encore des produits chimiques (peintures, décapants, diluants, etc...)

Regroupement des commandes pour la vidange de fosses septiques : bilan

A l'initiative de la collectivité il a été possible de regrouper les commandes et en accord avec les particuliers, retenir un prestataire pour la vidange de fosses septiques dans la vallée, ce qui a permis aux personnes concernées de bénéficier d'un tarif intéressant compte tenu de l'économie ainsi réalisée sur le transport.

Une première tournée a été effectuée au mois de mai par la société Alpes Nettoyage de Sisteron. (3 fosses). Une autre tournée a été effectuée par la société Arnaud Assainissement de Venterol (8 fosses).

L'expérience étant concluante, une liste reste ouverte à la Communauté de Communes pour d'autres inscriptions à venir.

Service Public d'Assainissement Non Collectif (SPANC)

Les diagnostics des fosses septiques, effectués dans le cadre du SPANC par la société Véolia (mandatée par la collectivité) étant en passe d'être terminés, il faut savoir que tous travaux relatifs à l'assainissement peuvent être partiellement financés d'une part dans le cadre de l'Opération Programmée d'Amélioration de l'Habitat (voir p. 2), d'autre part et consécutivement à ce diagnostic, par l'Agence de l'eau, le Conseil Général et le Conseil Régional (ces subventions étant cumulables).

Renseignements au 04 92 66 04 21.

Ecole : les élèves de Montmorin ont passé le permis piéton le mardi 22 juin dernier et ont tous été reçus à l'examen qui était supervisé par le Commandant Ashe Everest (Brigade de Serres). Les permis ont été distribués par le Maire Eveline Aubert qui les a félicités à cette occasion.

À la rentrée, la nouvelle enseignante nommée sur le poste sera **Madame Camille Kermadec** qui exerçait précédemment dans le Champsaur.

OPAH : le 2ème comité de pilotage s'est réuni à Serres

Un peu plus de deux ans après le lancement de l'Opération Programmée d'Amélioration de l'Habitat (OPAH) sur le territoire de la Communauté de Communes du Serrois (CCS) et de la Vallée de l'Oule (CCVO), le 25 juin, s'est réuni à Serres le comité de pilotage qui a suivi les étapes de ce dispositif grâce auquel des subventions à des taux très intéressants (jusqu'à 80 % dans certains cas) ont pu être obtenues par des particuliers, sous condition de ressources et pour la réalisation de travaux dans leurs logements. Les partenaires financiers de l'opération étaient quasiment tous représentés : l'Agence Nationale d'Amélioration de l'Habitat (ANAH), la Région PACA, la CCS, la CCVO (maître d'œuvre de l'opération), le Conseil Général était excusé. Aux côtés des élus, les techniciens des deux collectivités et du CALHAURA Pact 05, organisme mandaté pour assurer le suivi et la coordination de l'opération étaient également présents.



Le bilan de l'OPAH à environ 2/3 de son parcours a été présenté : quelques tendances fortes s'en dégagent à savoir que :

Si les objectifs fixés sont dorénavant et déjà largement atteints dans la vallée de l'Oule, ce n'est pas encore tout à fait le cas pour le Serrois mais les élus misent sur une large et imminente campagne de communication sur les deux territoires pour redynamiser l'opération et faire en sorte que les enveloppes prévues soient totalement consommées. Les efforts devront être ciblés sur des thématiques pour lesquelles le bilan est mitigé - que ce soit dans le Serrois ou la vallée de l'Oule - telles que la réhabilitation de logements locatifs et « l'accessibilité et le maintien à domicile », cela alors même que le territoire concentre une population plutôt vieillissante.

Mis à part ces quelques bémols, l'OPAH signifie tout de même à ce jour 2 412 m² de logements réhabilités dont 1 824 m² dans le Serrois et 588 m² dans la vallée de l'Oule.

Pour terminer cette rencontre sur une note conviviale mais aussi vivement inviter les habitants du Serrois et de la vallée de l'Oule à déposer encore des dossiers de demande de subvention pour la rénovation de leurs logements, Gérard Tenoux, Président de la CCVO et Alain D'heilly, Président de la CCS ont souhaité procéder à une remise de chèques symboliques à deux des personnes qui ont bénéficié du dispositif : M. Buffet-Croix Blanche de Sigottier, dont le dossier est exemplaire puisqu'ayant bénéficié du pack réhabilitation durable avec à la clé une prime supplémentaire de 1000 € et Madame Sylvestre de Buis, « petite dame très dynamique » qui du haut de ses 83 ans et épaulée par les techniciennes a réalisé seule toutes les démarches nécessaires à l'aboutissement de son dossier.

Les élus rappellent donc qu'il est encore possible de déposer des dossiers jusqu'en février 2011. Les personnes intéressées ne doivent pas hésiter à se rendre aux prochaines permanences (voir p. 2)

Un diplôme d'honneur pour Julien Corréard, ancien combattant de la seconde guerre mondiale

De nature plutôt discrète, c'est tout simplement chez lui à son domicile de Sainte-Marie que Julien Corréard, 87 ans a souhaité recevoir son diplôme d'honneur des anciens combattants de la seconde guerre mondiale, selon la volonté du ministre de la Défense Hubert Falco.

« Je ne veux pas de cérémonie, par respect pour certains de mes compagnons d'arme, des résistants comme moi, qui sont aujourd'hui au cimetière » précise Julien avant de recevoir son diplôme des mains du maire Jean-Louis Corréard qui se trouve aussi être son neveu.



La haute vallée de l'Oule : un lieu d'inspiration qui se prête à l'écriture



Animation

« Des auteurs

près de chez vous » : le projet prend forme

« Les plumes de Maraysse » que sont les bibliothécaires de Rosans, Moydans, Ribeyret et Bruis proposeront cet été une manifestation tout public intitulée « Des auteurs près de chez vous » qui aura lieu à Bruis les 7 et 8 août à l'intérieur et à l'extérieur de la bibliothèque intercommunale.

Ces journées seront l'occasion d'aller à la rencontre de ces nombreux auteurs installés pour la plupart d'entre eux dans la Haute Vallée de l'Oule au moins une partie de l'année et découvrir leurs œuvres, leurs différentes façons de travailler. Ils pourront aussi répondre aux questions, du public, dédicacer leurs livres... Certains animeront des ateliers, des projections, des conférences,...

Et même s'il sera question d'écrits l'ambiance se promet d'être très conviviale et tout à fait décontractée !

Participeront à ces journées :

Gérard Denizeau, Philippe Dorin, Christian Berner, Bernard Giély, Luc Van Linthout dit Stibane, Hubert Lombard, Michel Maximin, Jacqueline Ghio Gervais et sous réserve : Renée Mourre et le Père Stéphane Marie.

Ismaël Triolaire ou le berger poète

Un auteur sera également évoqué et fera l'objet d'une petite exposition : le Rosanais Ismaël Triolaire, disparu en 1958 et qu'on appelait le poète berger. Cousin germain du père de Simone Triolaire de Montmorin, Ismaël Triolaire était né en 1872 et placé très tôt comme berger chez un éleveur du quartier de Piocène à Rosans. Dés lors, *[il ne fréquentera plus l'école que quelques semaines lors du premier hiver de son placement. Commencent pour lui soixante cinq années vouées à son métier de berger. Louant ses services au hasard des besoins, il parcourut les vil-*

lages riverains en Drôme ainsi que Serres, Eyguians pour terminer sa carrière à Rosans, chez Marcel Pinet à la ferme du Collet durant les neuf dernières années de sa vie active.] ... [Au travers des poèmes qu'il écrivit durant sa longue vie, il manipule les mots avec tant de simplicité qu'ils ressemblent à de fines dentelles et expriment ses émotions.]*...*

[« l'église est toujours là, vénérable sanctuaire, Mais maintenant hélas, veuve de son clocher, Meurtrie, dépouillée de toute grâce somptuaire, Délaissée, elle n'a plus que le droit de pleurer » (Extrait du village abandonné.)]*

Les 7 et 8 août, le public pourra découvrir ce poète authentique au travers d'une petite exposition qui sera installée dans la bibliothèque. Un exemplaire de son recueil de poèmes, édité par la Frérie des bergers alpins en 1959 sera également consultable sur place à cette occasion.

[...] * source : le Dauphiné Libéré du 24 avril 1998

Originaire de la vallée de l'Oule et rescapé du Titanic !

Il arrive parfois que la petite histoire rencontre la grande. Quoi de plus émouvant alors, que de toucher du doigt ces moments de vie inoubliables, uniques, exceptionnels et revisiter de l'intérieur, vus par « Monsieur tout le

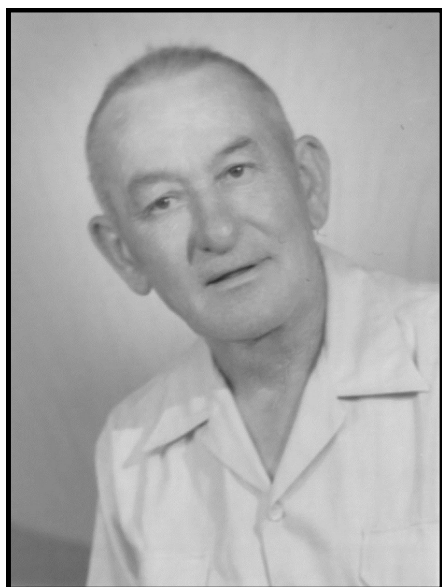

monde » les grands événements qui ont fait les pages de nos livres d'histoire.

Cette occasion pourrait nous être offerte si nous en savions plus sur un certain Auguste Philippe Combe (photo ci-dessus) né à la Charce à la fin du 19^{ème} siècle.

Explication :

C'est René Combe, un habitant de Sainte-Marie qui un jour, au hasard d'une conversation lance un pavé dans la marre, on pourrait même presque dire « un iceberg dans l'Atlantique...! »

Selon ce dernier, un certain Philippe COMBE, frère de son grand-père Louis, le scieur de

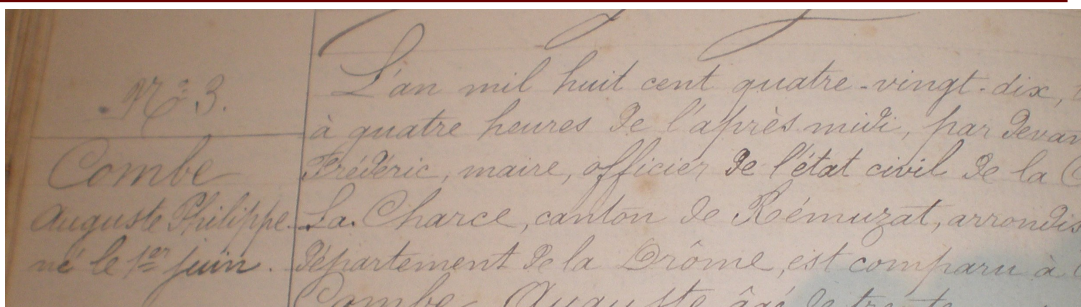

Sainte-Marie, se serait fait embaucher très jeune comme mousse sur le Titanic, plus précisément dans la salle des machines selon une tante de René, aurait embarqué et aurait même survécu au naufrage ! Il aurait donc fait partie des 700 survivants sur les 2 200 personnes à bord.

« C'est ma grand-mère Emma qui nous racontait souvent cette anecdote familiale explique René : Philippe Combe était mon grand oncle paternel. Il paraît que dès son plus jeune âge il était attiré par la mer et c'est pour cette raison qu'il se serait très tôt parti de la Charce pour rejoindre Marseille et son vieux port. De là, et au hasard des diverses relations qu'il entretenait avec les dockers, il se serait retrouvé à bord du triste-ment célèbre Titanic. Qu'il ait survécu au naufrage ne fait aucun doute. C'est même un fait notoire dans la famille.

Malheureusement je n'ai qu'un très vague souvenir de lui. Je ne l'ai vu qu'une fois : il m'avait offert un bateau miniature alors que j'étais encore tout petit. D'ailleurs il est mort en 1961 alors que je n'avais que 6 ans.

Mon grand-père était d'une famille très nombreuse de 12 en-

fants, peut-être plus. Et nous n'avons pas pu garder le contact avec tout le monde. Nous avons d'ailleurs perdu de vue cette branche de la famille à mon grand regret. A notre connaissance, il n'a pas eu de descendance. C'était le baroudeur de la famille ! »

On n'en saura donc pas plus concernant les conditions de son sauvetage. Frustrant !

Vérification faite à l'état civil de la Charce : on retrouve bien un Philippe Combe mais Philippe n'est que son deuxième prénom. Il s'appelait en fait Auguste comme son père. Cet Auguste Combe était né en 1890. Il aurait donc eu 22 ans au moment du naufrage. Ce qui peut très bien correspondre aux dires de René.

Fait troublant et déroutant à la fois : en deux clics il est possible d'accéder sur Internet à la liste des passagers ayant embarqué sur le Titanic, l'insubmersible de la White Star Line (voir p.7). **En caractères gras apparaissent les survivants** : Cette liste fait la distinction entre les membres de l'équipage et les passagers en croisière. Les membres de l'équipage sont eux même classés en divers corps de métier dont les mécaniciens, les électriciens, les chaudronniers, les chefs de chauffe, les chauffeurs, les soutiers, graisseurs

Originaire de la vallée de l'Oule et rescapé du Titanic !

Or, dans la catégorie des chauffeurs*, au milieu de patronymes pour la majorité à consonance anglo saxonne, se trouve bien un certain Mr COMBES (orthographié avec un « s ») ; **Son nom apparaît en caractères gras !** Mais à ce détail près qu'il figure sous le prénom de Georges. Si l'on pousse plus loin la recherche on découvre que ce George Combe avait alors 34 ans. Et là ça ne colle plus.

*Les chauffeurs travaillaient dans la salle des machines. Ils alimentaient en permanence les chaudières pour fournir la vapeur nécessaire à la marche des moteurs.

Extrait Internet : « En avril 1912, la population de Southampton était de 120 500 habitants. Les activités portuaires occupaient une main d'œuvre importante, en particulier des hommes qui s'engageaient comme membre d'équipage sur les paquebots transatlantiques. Ces hommes étaient généralement recrutés grâce au bouche à oreille, dans les pubs proches des docks, la plupart du temps pour exercer les plus dures besognes existant à bord : chauffeurs ou soutiers dans les fournaies des salles des machines, au tréfonds des navires. »

Reste maintenant à savoir si ce George Combes était bien l'ancêtre de la famille, rescapé du Titanic qui sombra au large de Terre Neuve dans la nuit du 15 avril. Philippe aurait-il utilisé volontairement un autre prénom comme cela arrivait souvent autrefois ? Sa date de naissance aurait-elle été enregistrée de façon erronée ?

Le mystère reste entier. Toutes personnes détenant des éléments susceptibles de nous éclairer sera la bienvenue à la rédaction.

Tél : 04 92 66 04 21

Les Mécaniciens

Les noms des survivants sont indiqués en caractères gras ←

Mécaniciens, Electriciens, Chaudronniers,
Chefs de chauffe, Chauffeurs, Soutiers, Graisseurs, Autres

Bell, Mr Joseph
Farquharson, Mr William Edward
Harrison, Mr Norman
Hesketh, Mr James H.

Maître Mécanicien
Second Mécanicien Principal
Second Mécanicien Cadet

Abraham, Mr C.

Adams, Mr R.

Allen, Mr Henry

Bailey, Mr George W.

"Ball, Mr W." see Carter,

Barlow, Mr C.

Barnes, Mr Charles "Cha

Barnes, Mr J.

Barrett, Mr Frederick W.

Beauchamp, Mr George

Bendell, Mr T.

Bennett, Mr George

Benville, Mr E.

Bessant, Mr W.

Biddlecombe, Mr C.

Biggs, Mr E.

Black, Mr Alexander

Black, Mr D. {Remplaçar

Blackman, Mr H.

Blake, Mr Thomas

Blaney, Mr James

Blann, Mr Eustace H.

Bradley, Mr Patrick

Brown, Mr Joseph James

Brown, Mr John

Burroughs, Mr Arthur

Burton, Mr Edward John

Butt, Mr William

Camner, Mr J.

Carter, Mr James signed

Cherrett, Mr William Victor

Chorley, Mr J.

Clark, Mr William

Chauffeurs

Collins, Mr Samuel

Combes, Mr George ←

Cooper, Mr H.

Copperthwaite, Mr B.

Corcoran, Mr Dennis

Couper, Mr Robert

Crimmins, Mr James

Cross, Mr W.

Cunningham, Mr B.

Curtis, Mr A.

Diaper, Mr J.

Dilley, Mr John

Doel, Mr Frederick

Doyle, Mr Lawrence

Dymond, Mr Frank

Flarty, Mr E.

Fraser, Mr J.

Geer, Mr Alfred Ernest {Remplaçar

Godley, Mr George

Golder, Mr M. W.

Graham, Mr Thomas G.

Graves, Mr Sidney Frank

Grodidge, Mr Ernest Edward

Haggan, Mr John (or Hagan)

Associations : agenda de l'été 2010

CACT

Le voyage

Comme prévu, le voyage annuel du CACT a eu lieu le samedi 5 juin. Vingt six personnes très précisément y ont participé et en sont revenues enchantées d'autant que ce jour là et par chance le soleil faisait partie du voyage.

Commencée en car, l'excursion s'est poursuivie à bord du bateau Mireio depuis l'embarcadere d'Avignon et à destination de Beaucaire.

En cours de croisière, les voyageurs ont pu apercevoir entre autre la centrale thermique d'Aramon et les deux viaducs construits récemment sur le Rhône pour offrir un passage au TGV. Ils ont également visité la tour Philippe le Bel à Villeneuve les Avignon.



La fête intercommunale

Pour des raisons pratiques, celle-ci aura lieu à **Montmorin au lieu de Sainte-Marie, le 18 juillet** :

Au programme :

repas champêtre dans la cour de l'école (18 €) : agneau et pommes boulangères **cuits au feu de bois** dans le four communal, **animation musicale** par le groupe country : « **Funkies** » de Laragne (Réservations avant le 12 juillet au 04 92 66 03 86 ou 04 92 66 09 82)

Comité des fêtes de Montmorin :

fête votive

***Le vendredi 30 juillet** : apéritif offert par le comité des fêtes aux habitants et vacanciers de Montmorin, cela entre 19 h et 20 h

***le samedi 31 juillet** : concours de boules en doublettes formées : coupes + mises + 250 € de prix. A 22 h : soirée dansante avec la sono JO-BY et tirage de la tombola

***le dimanche 1er août** : concours de boules en doublettes formées : coupes + mises + 150 € de prix. Pessée d'un jambon.

Et sur les deux journées : buvette et sandwiches.

Comité des fêtes de Bruis :

Fête votive : 3 journées de festivité

*** Le vendredi 13 juillet :**

Après-midi : concours de pétanque

Soirée dansante avec Azur Animation Événementiel (DJ)

*** Le samedi 14 août :**

Après-midi : concours de pétanque dont un concours réservé aux enfants

Soirée dansante avec Azur Animation Événementiel (DJ) + **soirée neige**

*** Le dimanche 15 août :**

Midi : repas champêtre (inscriptions au 04 92 66 01 14),

Après-midi : concours de pétanque dont un concours réservé aux enfants

À la Bibliothèque : une projection à la lanterne magique

Avec le retour du beau temps, les élèves de l'école de Montmorin ont pu se rendre à Bruis à la bibliothèque le jeudi 1er juin dernier dans l'après-midi.

Là, ils ont pu emprunter quelques livres mais ils étaient surtout venus pour assister à une projection de plaquettes à la lanterne magique !

La lanterne magique est en quelque sorte l'ancêtre des appareils de projection et en particulier du projecteur de diapositives. Même s'il en existe de nombreuses variantes, elle est toujours constituée de trois éléments principaux : une source lumineuse, une



Restaurée et conservée au centre national de la cinématographie, la plaque ci-dessus intitulée « pauvre Pierrot » a été peinte en 1891 et faisait partie des pantomimes lumineuses d'Emile Reynaud



plaque de verre peinte et un objectif (lentille convergente en verre). Autrefois, la source lumineuse consistait en une flamme obtenue par la combustion d'un carburant, ce qui explique la présence d'une petite cheminée qui coiffe le sommet d'une lanterne magique. Aujourd'hui on peut utiliser une simple ampoule électrique.

La lumière traverse la plaque de verre peinte, puis la lentille, sorte de loupe qui fait converger la lumière pour projeter l'image renversée sur un écran. Il faut donc bien penser à insérer la plaque de verre « tête en bas » dans l'appareil. Pendant la séance le projectionniste devait aussi raconter l'histoire qui correspondait à l'image ainsi visionnée.



Au fil des siècles, plusieurs artistes ont utilisé ce support pour s'exprimer tout en apportant des améliorations à cette technique apparue en Chine au II^{ème} siècle avant JC mais dont la paternité reste incertaine. Parmi eux on retiendra par exemple Robertson et ses « fantasmagories » datant de 1778 ainsi qu'Emile Reynaud et ses célèbres « pantomimes lumineuses » de 1892. Ce dernier avait réussi à sophistiquer le principe en faisant breveter « le théâtre optique » en 1888. Les « pantomimes lumineuses » étaient de véritables petits dessins animés qu'Emile Reynaud proposera au public du musée Grévin dès 1892 jusqu'en 1900. Plus de 500 000 per-



Bibliothèque



Incontestablement le personnage historique le plus notoire de la vallée de l'Oule, **Philis de la Charce** est née à Montmorin le 5 janvier 1645 dans la résidence seigneuriale du bas du village appartenant aujourd'hui à la famille Serratrice.

Désormais disponible à la bibliothèque de Bruis, le numéro des cahiers de l'Oule intitulé : « Philis de la Charce et son château » (troisième édition) est entièrement consacré à cette héroïne mythique qui suscite aujourd'hui encore autant de vénération que de controverses historiques.

Entre légende et réels faits historiques tangibles, ce fascicule, très complet et parfaitement documenté aborde tous les aspects de la vie de Philis depuis sa naissance (elle était la fille du seigneur de la localité voisine de la Charce : Pierre de la tour Gouvernet), sa jeunesse passée entre Nyons, La Charce et Montmorin, ses relations avec les milieux littéraires et « le monde », sa conversion au catholicisme après la révocation de l'Edith de Nantes par Louis XIV, son rôle dans l'invasion du Dauphiné par le Duc de Savoie Victor Amédée II..., la pension royale de 2000 livres que lui octroya Louis XIV, et, pour étayer les thèses créditant ou discréditant les réels faits d'arme de Philis : des documents d'archive très variés de sorte que le lecteur pourra se faire une idée d'ensemble sur ce personnage emblématique de la vallée de l'Oule.

club lecture et convivialité !

A la fin du mois de mai, « les amis du livre » avaient organisé un apéritif à la bibliothèque intercommunale de Bruis afin de clôturer la saison sur une note amicale et festive. Le club lecture reprendra ses activités à la rentrée car d'ici là il y a du travail dans les jardins de la haute vallée de l'Oule. Invités à partager ce moment convivial, Gérard Tenoux, Président de la communauté de communes et Jean-Louis Corréard, vice président ont salué et vivement encouragé cette initiative qui met un peu de vie dans la vallée et permet aux lecteurs de se rencontrer pour échanger idées et sentiments sur leurs lectures du moment.

« Les amis du livre » mettront à profit cette pause estivale pour réfléchir à de nouvelles activités et redynamiser ainsi ces rencontres qui ont lieu régulièrement et à raison d'une fois toutes les cinq semaines à la bibliothèque. Nous leur souhaitons à tous de bons moments de lectures à l'ombre apaisante et parfumée des tilleuls de la vallée.



Le carnet de l'Oule

L'inconnu de Maraysse

Très attendue par les habitants de la vallée, elle est enfin arrivée : la version française du livre de Bernard Gielly initialement écrit en provençal : « l'inconnu de Maraysse » est disponible en dépôt vente à la bibliothèque de Bruis au prix de 15 €. Même s'il préfère de loin écrire en provençal, Bernard Gielly a souhaité répondre à la demande pressante des habitants de la vallée qui, ne lisant pas tous dans cette langue souhaitaient quand même découvrir ce roman dont l'intrigue s'inspire d'un fait réel, ayant pour cadre le village de Montmorin. Il est également possible de le commander aux éditions Provenço d'aro - 18, rue de Beyrouth—13009 MARSEILLE



Ci-dessous :

Un beau spécimen appelé « **grand paon de nuit** » ou « *saturnia pyri* » photographié à Montmorin (Serre-Boyer) à la fin du mois de mai. C'est le plus grand de tous les lépidoptères européens. Ses 4 ailes portent des " ocelles", sortes d' "yeux" rappelant l'ornementation des plumes de la queue des paons....



Ne s'alimentant pas, comme beaucoup d'espèces nocturnes, ce papillon ne vit environ qu' une petite semaine, juste le temps de se reproduire !

Remerciements à Richard Maillot et au spécialiste Sylvain de l'association « le Tambourinaire » pour ces précieuses informations.

Bon rétablissement à **Ginette Girousse** et **Arlette Serratrice** de Montmorin qui ont toutes les deux été hospitalisées récemment à Gap pour y être opérées.

Vos petites Annonces

*(diffusion gratuite, s'adresser à la rédaction
au 04 92 66 04 21 ou
ccvocathy@wanadoo.fr)*

Vend : table de salle à manger, dimensions :
150 X 90 cm
plus deux rallonges et 6 chaises.
Prix : 100 € à débattre
Visible dans la vallée de l'Oule
Tél : 04 92 66 08 57 HR

Cherche mobylette en bon état de marche.
Tél : 06 80 37 94 91

Cherche cyclomoteur d'occasion
S'adresser à Monsieur **Jean-Marie Ferey**
au Prieuré à Bruis
ou téléphoner au 04 92 66 04 21
Monsieur Jean-Marie Ferey propose aussi
ses services à domicile
pour de petits travaux
de jardinage ou bricolage.
(paiement par Chèque Emploi service)

Les mots fléchés (solution dans le prochain numéro)

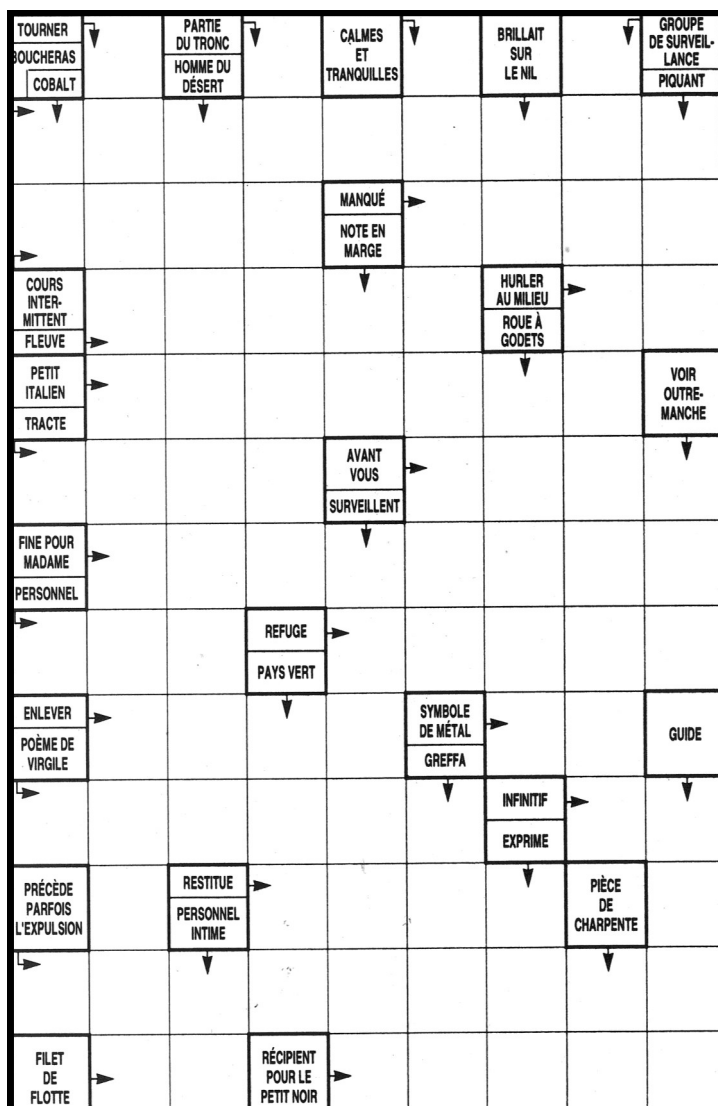

COMMUNAUTÉ DE COMMUNES DE LA VALLÉE DE L'OULE

Le village
05150 BRUIS
Tél : 04-92-66-04-21 fax : 04 92 48 53 25
Email: ccvopat@orange.fr
Ou : ccvocathy@wanadoo.fr

Nos heures d'ouvertures au public :
Les lundis et jeudis : de 8 h 30 à 12 h et
de 13 h 30 à 17 h

Bibliothèque intercommunale :
Ouverte au public :
Le mercredi,
de 9 h à 11 h 30
Et le jeudi,
De 9 h à 11 h 30
et de 14 h 30 à 16 h 30

Tél : 04 92 66 04 21
Fax : 04 92 48 53 25

Dépôt légal : 98009
Imprimé Par Nos Soins

Rédactrice : Cathy Roumieu

Solution du n° 71

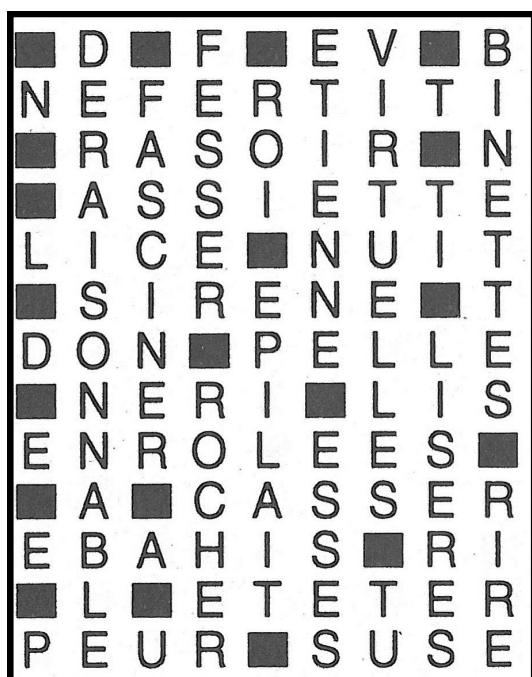

BULLETIN D'ABONNEMENT

Mme, Mlle, M.

NOM :

Prénom :

Adresse :

**Souscrit un abonnement d'un an au bulletin
d'information "Au fil de l'Oule".**

Montant : 16,00 €

chèque établi à l'ordre de : "Trésor Public",

à adresser à : CCVO 05150 BRUIS

Signature :